

中国十大品牌教育集团 中国十佳网络教育机构

	<ul style="list-style-type: none"> <input type="checkbox"/> 自考名师全程视频授课，图像、声音、文字同步传输，享受身临其境的教学效果； <input type="checkbox"/> 权威专家在线答疑，提交到答疑板的问题在 24 小时内即可得到满意答复； <input type="checkbox"/> 课件自报名之日起可反复观看，不限时间、地点、次数，直到当期考试结束后一周关闭； <input type="checkbox"/> 付费学员赠送 1G 超大容量电子信箱；及时、全面、权威的自考资讯全天 24 小时滚动更新； <input type="checkbox"/> 一次性付费满 300 元，即可享受九折优惠；累计实际交费金额 500 元或支付 80 元会员费，可成为银卡会员，购课享受八折优惠；累计实际交费金额 1000 元或支付 200 元会员费，可成为金卡会员，购课享受七折优惠（以上须在同一学员代码下）；
--	---

英语/高等数学预备班：英语从英文字母发音、国际音标、基本语法、常用词汇、阅读、写作等角度开展教学；数学针对有高中入学水平的数学基础的同学开设。通过知识点精讲、经典例题详解、在线模拟测验，有针对性而快速的提高考生数学水平。[立即报名！](#)

基础学习班：依据全新考试教材和大纲，由辅导老师对教材及考试中所涉及的知识进行全面、系统讲解，使考生从整体上把握该学科的体系，准确把握考试的重点、难点、考点所在，为顺利通过考试做好知识上、技巧上的准备。[立即报名！](#)

真题串讲班：教育部考试中心已经启动了自考的国家题库建设，熟练掌握自考历年真题成为顺利通过考试的保障之一。自考 365 网校与权威自考辅导专家合作，推出真题串讲班网上辅导课程。通过对课程的整体情况分析及近 3 次考试的真题讲解，全面梳理考试中经常出现的知识点，并对重点难点问题配合典型例题扩展讲解。串讲班课程在考前一个月左右开通。[立即报名！](#)

习题班：自考 365 网校与北大燕园合作推出，每门课程均涵盖该课程全部考点、难点，在线测试系统按照考试难度要求自动组卷、全程在线测试、提交后自动判定成绩。我们相信经过反复练习定能使您迅速提升应试能力，使您考试梦想成真！[立即报名！](#)

自考实验班：针对高难科目开设，签协议，不及格返还学费。全国限量招生，报名咨询 010-82335555 [立即报名！](#)

浙江省 2008 年 10 月高等教育自学考试 天然药物化学试题 课程代码：10119

一、单项选择题（本大题共 15 小题，每小题 2 分，共 30 分）

在每小题列出的四个备选项中只有一个是符合题目要求的，请将其代码填写在题后的括号内。错选、多选或未选均无分。

1. 饱和脂肪酸的生物合成途径为（ ）

A. 醋酸-丙二酸途径	B. 甲戊二羟酸途径
C. 桂皮酸途径	D. 莽草酸途径
2. 沉淀法分离混合物的原理是利用（ ）

A. 溶剂的极性差	B. 溶剂的沸点差
C. 混合物的熔点差	D. 混合物的溶解度差
3. 下列所示结构为葡萄糖的是（ ）

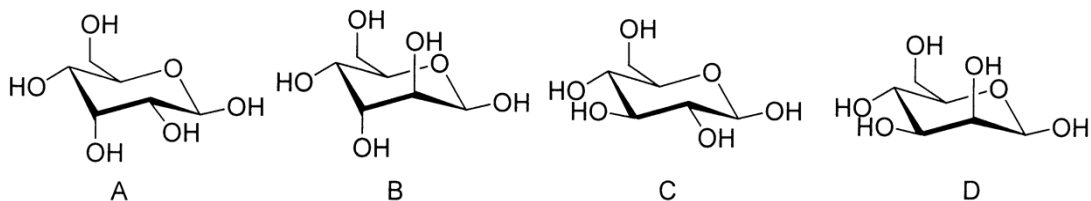

4. 巴豆苷属于（ ）

- A.C-苷
C.N-苷
- B.O-苷
D.S-苷

5.碱性最强的苷是 ()

- A.C-苷
C.N-苷
- B.O-苷
D.S-苷

6.具有苯骈 α -吡喃酮是_____母核的基本骨架。()

- A.香豆素
C.木脂素
- B.苯丙素
D.强心苷

7.下列化合物中有光学活性的是 ()

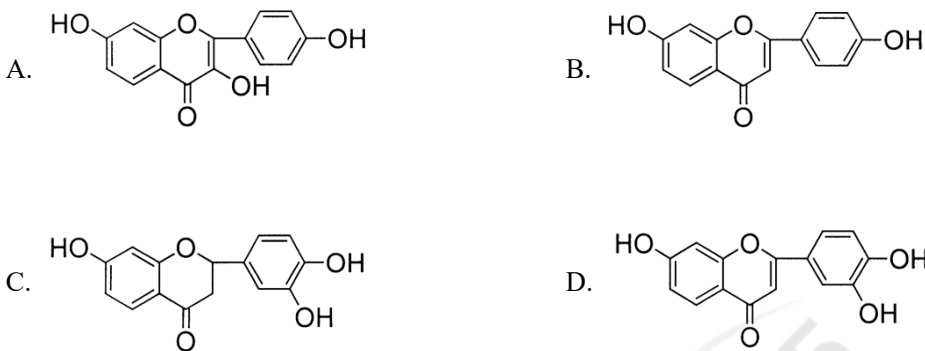

8.某类化合物在酸存在条件下,可与硼酸反应,生成亮黄色。该类化合物为 ()

- A.5-羟基黄酮
C.六元内酯环强心苷
- B.吡喃香豆素
D.吡咯类生物碱

9.下列类型不属于五环三萜的是 ()

- A.达玛烷型
C.乌苏烷型
- B.齐墩果烷型
D.羽扇豆烷型

10.皂苷有无溶血性取决于 ()

- A.苷元
C.酸性或中性
- B.糖链的长短
D.以上均有

11.下列化合物中,碱性最强的是 ()

- A.氰基
C.异喹啉
- B.吡啶
D.四氢异喹啉

12.某生物碱的碱性强,则它的 ()

- A.pKb 小
C.Ka 大
- B.Kb 大
D.pKa 大

13.维生素 A 是鱼油中的有效成分,其结构属于_____类成分。()

- A.萜类
C.倍半萜
- B.环烯醚萜
D.二萜

14.90%以上的香豆素在_____位有羟基或醚基。()

- A.7
B.5
C.8
D.4'

15.有一定的生物活性,但因其活性不够显著或毒副作用较大,无法将其开发成新药的具有潜在药用价值的化合物称()

- A.前体药物
B.创新药物
C.先导化合物
D.以上都不是

二、多项选择题(本大题共 5 小题,每小题 2 分,共 10 分)

在每小题列出的五个备选项中至少有两个是符合题目要求的,请将其代码填写在题后的括号内。错选、多选、少选或未选均无分。

1.聚酰胺色谱适合分离哪些类型化合物?()

- A.酚类
B.黄酮
C.鞣质
D.生物碱
E.萜类

2.UV 光谱对于分析分子中含有哪些基团的化合物是一种重要的手段?()

- A.共轭双键
B. α, β -不饱和羰基
C.饱和脂肪酸
D.环己烷
E.芳香化合物

3.确定双糖中糖和糖连接顺序,可用()

- A.全甲基化甲醇解
B.缓和酸水解
C.剧烈酸水解
D.质谱
E.1D-NMR 和 2D-NMR 法

4.下列化合物哪些属于达玛烷型三萜皂苷?()

- A.人参皂苷 Rb_1
B.人参皂苷 Rg_1
C.甘草酸
D.柴胡皂苷
E.昔草次酸

5.无取代的苯醌开裂得哪三种碎片离子?()

- A.m/z82
B.m/z84
C.m/z80
D.m/z54
E.m/z52

三、填空题 1(本大题共 8 小题,每空 1 分,共 10 分)

请在每小题的空格中填上正确答案。错填、不填均无分。

1. 苷类是由_____与_____通过糖的半缩醛或半缩酮羟基与苷元脱水形成的一类化合物。
2. β -D 葡萄糖的端基质子偶合常数为_____ Hz。
3. 最常见的苷类分类方法是按_____进行分类。
4. 木脂素多数呈无色结晶，但_____木脂素不易结晶。
5. 盐酸 镁粉反应是鉴定_____类化合物最常用的颜色反应。
6. 萜类化合物常根据分子结构中_____的数目进行分类。
7. 天然存在的强心苷元 B/C 环稠合方式为_____，C/D 环稠合方式为_____。
8. 将某强心苷醇溶液滴在滤纸上，干后喷对二甲氨基苯甲醛试剂，并于 90℃ 加热 30 秒钟，可显灰红色斑点，说明该分子中有_____。

四、填空题 2 (本大题共 5 小题，每空 1 分，共 7 分)

请准确指明下列物质的分类。

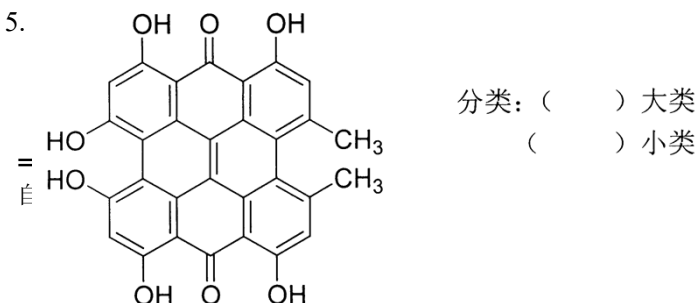
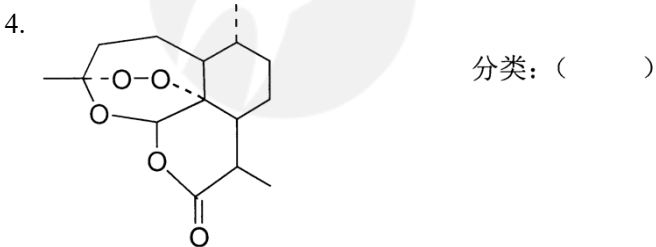
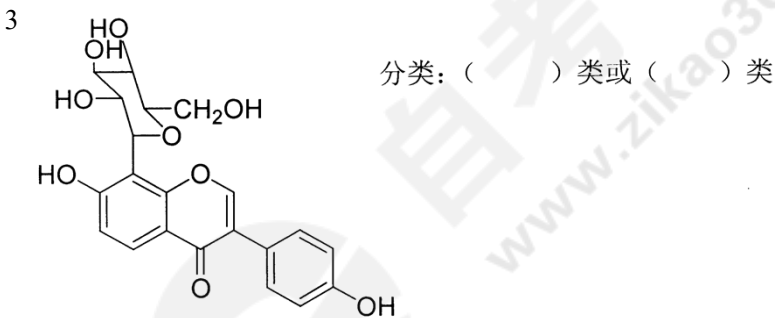
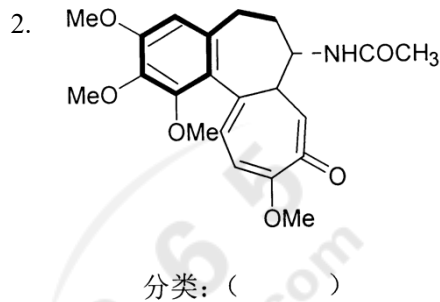
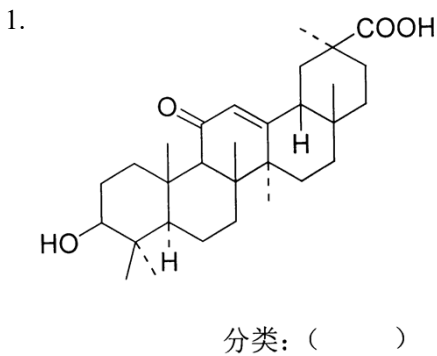

五、简答题（本大题共 4 小题，每小题 6 分，共 24 分）

1. 简述天然药物化学的研究内容。
2. Molish-反应检测糖类的原理。
3. 常用生物碱沉淀试剂的种类，哪一种最常用？
4. 简述硝酸银处理过的柱色谱分离带双键的挥发油的原理。

六、完成以下化学反应（本大题共 8 小题，每小题 1 分，共 8 分）

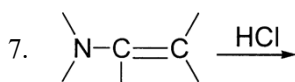
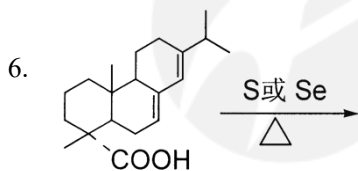
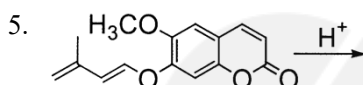
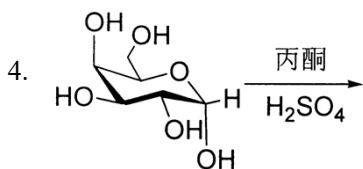
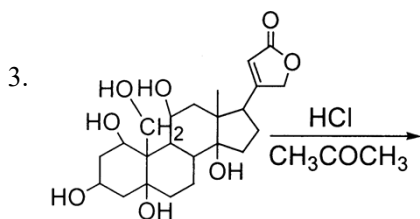
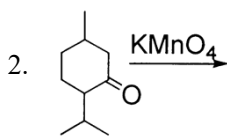
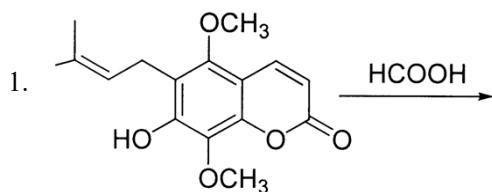

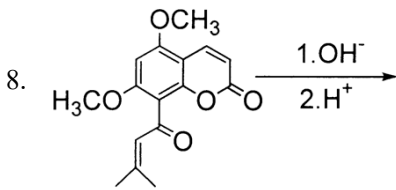

七、应用题（本大题 11 分）

解释以下分离过程的原理。

